DETEKTIV NEMOGUĆEG

MARTI MISTERIJA

BROJ 83

LONDONSKE MISTERIJE

LONDONSKE MISTERIJE

TEKST: CASTELLI

CRTEŽ: CIMPELLIN

NE ZNA DA ĆU DOĆI...SMELA BIH SE OPKLADITI DA ĆE ME DOČEKATI ZBUNJEN KAO DA JE NEŠTO SKRIVIO.
ODUVEK JE SVOJ STAN SMATRAO **TVRĐAVOM** KOJU SVIM RASPOLOŽIVIM SREDSTVIMA TREBA BRANITI OD **ULJEZA,** MA KO ONI BILI.
DIJANA! UH, ZAŠTO BAŠ SADA?!
TRAS

HM... MORAM OTVORITI.
DIJANA! KAKVO PRIJATNO IZNENAĐENJE!
UPRAVO KAKO SAM MISLILA... ZBUNJEN SI.
ZBUNJEN? JA? A ZAŠTO BI TREBALO DA BUDEM ZBUNJEN?
JEDNOSTAVNO TE NISAM OČEKIVAO, PA...
SMIRI SE, NISAM DOŠLA U KONTROLU. HTELA SAM SAMO DA TI POKAŽEM JEDNO **PISMO...**
?
...OD MOJE PRIJATELJICE **EN KORNVALIS.** PRETPOSTAVLJAM DA JE SE SEĆAŠ.
EN?

NARAVNO DA SE SEĆAM. U PITANJU JE JEDNA OD MALOBROJNIH ŽENA KOJA MI JE **SIMPATIČNA**, A NA KOJU IPAK NISI LJUBOMORNA.
HA-HA!
TEŠKO JE BITI LJUBOMORAN NA STARICU ŠTO JE UPRAVO NAVRŠILA OSAMDESET JEDNU GODINU.
IPAK, RADI SE O NAJVAŽNIJOJ I NAJZANIMLJIVIJOJ OSOBI KOJU POZNAJEM MADA, ISKRENO REČENO, MISLIM DA JE STAROST POLAKO SAVLADAVA.
NE RAZUMEM...
KADA PROČITAŠ PISMO, SHVATIĆEŠ.
?
TRES!
FRRR...
HEJ! KAKAV JE TO ŠUM?
ŠUM? NISAM NIŠTA ČUO.

IZ DRUGE SOBE. KAO DA NEKO **KORAČA**.
VEROVATNO JAVA NEŠTO RADI.
NEMOGUĆE. SRELA SAM GA DOLAZEĆI OVAMO. KO JE U SOBI, MARTI?
KOLIKO JA ZNAM, NIKO.
HM...
AKO OČEKUJEŠ DA ĆU OTVORITI VRATA KAKO BIH IZNENADILA NEKU OD TVOJIH PRIJATELJICA, GRDNO SE VARAŠ. NEĆU DA SE SPUSTIM NA TAJ NIVO.
KRAŠ
A POŠTO IMAM POVERENJA U TEBE, PRIHVATIĆU TVOJU VERZIJU. U SUSEDNOJ SOBI NEMA NIKOGA. MEĐUTIM, SUDEĆI PREMA ZVUKU, TAJ NIKO JE RAZBIO JEDNU OD VAZA.
STO MU GROMOVA!

VAZA!
?!
BIIIP
BIIIP
BIIP
!
BIIIP
BIIP

BIIP
BIIP
KRAŠ!
NEEEE!
KLIK
MARTI! KAKVO JE TO ČUDO?!

HMM...
PERSONALNI ROBOT... „STVORENJE" KOJE SE MOŽE PROGRAMIRATI POPUT KOMPJUTERA I U STANJU JE DA OBAVLJA JEDNOSTAVNE POSLOVE.
DA... KAO, NA PRIMER, RAZBIJANJE VAZA, OBARANJE STOLOVA I TAKO DALJE.
PA, ZNAŠ... PODESIO SAM GA DA SE KREĆE PO SALONU. KADA SAM GA KASNIJE UKLJUČIO, NASTAVIO JE DA SE ORIJENTIŠE PREMA NAUČENOM RASPOREDU PREDMETA NE PREDVIĐAJUĆI PREPREKE.
SVAKAKO.
RECI MI SAMO ZAŠTO SI SMATRAO DA TREBA DA GA SAKRIJEŠ OD MENE?
DA GA SAKRIJEM? ALI...
NE TRUDI SE, SAMA ĆU ODGOVORITI. OVA STVAR MORA DA STAJE VIŠE OD HILJADU DOLARA.
VIŠE OD HILJADU DOLARA? NIJE TAČNO.
U REDU, ONDA RECIMO 999 DOLARA I 99 CENTI... PREVISOKA CENA ZA IGRAČKU.

POZNATO TI JE DA NISAM BOGATA I DA OD TEBE NE BIH PRIMILA NOVAC IAKO TI NE BI BILO TEŠKO DA MI GA DAŠ. UVEK SI OD MENE PRIKRIVAO TROŠKOVE, I...
ALI, JA...
SAČEKAJ, OBJASNIĆU TI KAKO BI SE STVARI RAZVIJALE DA NISAM IZNENADILA ROBOTA. KROZ DVE-TRI NEDELJE UDESIO BI DA GA „SLUČAJNO" UGLEDAM.
„ŠTA JE OVO?"-UPITALA BIH TE, A TI BI ODGOVORIO: „AH, IMAM GA VEĆ DUŽE VREME! ZAR GA NISI PRIMETILA?"
POSLE TOGA BI, IZ NEJASNIH RAZLOGA, SMATRAO DA TI JE SAVEST ČISTA. POKUŠAJ DA ME OPOVRGNEŠ AKO IMAŠ TRI ČISTE.
HMM...
U REDU... U PRAVU SI.

NE MOGU TE PREVARITI...SUVIŠE ME DOBRO POZNAJEŠ, DRAGA.
RGHRRR!
!
HMGGH! RGHHR! HMGH!
DO VRAGA. JAVA MORA DA GA JE GREŠKOM OPET UKLJUČIO.
HMGGRRR!

HA-HA!
VIDIM DA JAVA MISLI TAČNO ONO ŠTO I JA. SA DRUGE STRANE, NOVAC JE TVOJ.
DOBRO! MOJ JE, PA DA KONAČNO ZAVRŠIMO RAZGOVOR.
NEĆU REĆI DA SAM GA KUPIO KAKO BIH PROVERIO HOĆU LI USPETI DA GA POVEŽEM SA RAČUNAROM U CILJU IZVOĐENJA ODREĐENIH PROGRAMA. NABAVIO SAM GA ZATO ŠTO SAM **LUD**.
A KAD SMO VEĆ KOD LUDAKA, ŠTA JE SA **EN?** KAKVU JE OPET NEVOLJU IZAZVALA?

AH, DOBRO JE DA SI ME PODSETIO.
PISMO JE NAPISANO PRE PETNAEST DANA. SLUŠAJ PAŽLJIVO...
PRESKOČIĆU KONVENCIONALNI UVOD I ODMAH PREĆI NA NAJZANIMLJIVIJI DEO. „KAO ŠTO ZNAŠ, NISAM VIŠE MLADA, A PRE NEKOLIKO DANA SAM POVEROVALA DA JE KUCNUO ČAS DA NAPUSTIM OVU DOLINU SUZA...
„...ŠTO MI IPAK TEŠKO PADA. MEĐUTIM, SMISLILA SAM GENIJALNO REŠENJE."
„BEZ SUMNJE SI ČULA ZA ROMAN **PETAR PAN**. NE MISLIM NA FILM KOJI STE NAPRAVILI VI IZ **KOLONIJA**, VEĆ NA KNJIGU DŽIMA BERIJA."
„U NJOJ SE POMINJE **ZEMLJA NEDOĐIJA**, OSTRVO KOJE NE POSTOJI, ALI GDE VLADA VEČITA MLADOST... ČAROBNI KENSINGTONSKI VRTOVI I TAKO DALJE."
„PRETURAJUĆI PO DOKUMENTIMA SIROTOG ČARLSA, OTKRILA SAM DA BERI NIJE IZMIŠLJAO. ZEMLJA NEDOĐIJA STVARNO POSTOJI."
AKO SI SLUČAJNO ZABORAVIO, PODSETIĆU TE DA JE ČARLS BIO ENIN MUŽ KOJI JE UMRO PRE TRIDESET GODINA.

DA. A „MEĐU DOKUMENTIMA SIROTOG ČARLSA" NAŠA SIMPATIČNA PRIJATELJICA UVEK JE NALAZILA NAJNEVEROVATNIJE STVARI. SIROTI ČARLS MORA DA JE BIO VEOMA SPOSOBAN MOMAK.
„BERI JE, NARAVNO, SLUČAJ SAMO ROMANSIRAO, ALI JE TAČNO ZNAO GDE SE ZEMLJA NEDOĐIJA NALAZI..."
„...A SADA TO ZNAM I JA."
„NE MOGU TI SAOPŠTITI DETALJE, ALI UVERAVAM TE DA JE SMEŠTENA NA **NAJNEVEROVATNIJEM** MESTU KOJE SE UOPŠTE MOŽE ZAMISLITI. ZABORAVI ŠUME, TIBETSKU VISORAVAN... ZEMLJA NEDOĐIJA JE MNOGO BLIŽE."
„PA IPAK, NIJE LAKO U NJU DOSPETI. JA TO UPRAVO POKUŠAVAM I AKO USPEM, NEĆU VIŠE STARITI I MOJIM ĆE PROBLEMIMA DOĆI KRAJ."
„NA ŽALOST, TADA SE VEROVATNO VIŠE NEĆEMO VIDETI. U TOM SLUČAJU POSLAĆU TI TELEGRAM DA SE OPROSTIM I POZDRAVIM TVOG SIMPATIČNOG MLADIĆA MARVINA."

BAŠ ME INTERESUJE ZAŠTO ME UPORNO NAZIVA TIM SMEŠNIM IMENOM!
ČINI MI SE DA JE SAVRŠENO SVESNA DA TI IDE NA NERVE I DA TO RADI NAMERNO. ONDA, ŠTA KAŽEŠ?
A ŠTA BI TREBALO DA KAŽEM?
JASNO JE DA NISAM OD LJUDI KOJI UNAPRED NEGIRAJU POSTOJANJE TAJANSTVENIH KONTINENATA. SA DRUGE STRANE, OVAKO IZNET, SLUČAJ DELUJE *FANTASTIČNO*.
DAKLE, SMATRAM DA ĆEŠ USKORO DOBITI DRUGO PISMO U KOJEM ĆE TI EN PRIČATI O SVOM MAČKU ILI O VREMENU KADA JE PILOTIRALA AVIONOM SIROTOG ČARLSA, I SVE ĆE OPET BITI NORMALNO.
ISKRENO REČENO, I JA TAKO MISLIM.

U REDU... ZABAVLJAJ SE SA SVOJOM IGRAČKOM, A JA IDEM DO MEKISA.
HEJ, SAČEKAJ!
IZAĆI ĆU SA TOBOM. SAMO DA SE OBUČEM...
BIIP
BIIP

BIIP BIIP
ODLIČNO! UŠTEDEO SI NAJMANJE PET KORAKA, ALI ZATO SI NA TACNI DOBIO SVE KOŠULJE KOJE IMAŠ.
MALO KASNIJE...

MISTERIJA I DIJANA UKLJUČILI SU SE U HAOTIČNI ULIČNI SAOBRAĆAJ...
REGINAL STORE
KAKVA UŽASNA GUŽVA! DA MI AUTOMOBIL NIJE POTREBAN ZBOG PAKETA, RADIJE BIH SE VOZILA AUTOBUSOM.
SKRENI OVDE, PA ĆEMO SE POPETI OSMOM.
ODLIČNA IDEJA.
TAKO ĆEMO LAKŠE RAZGOVARATI, A I NEMA GOTOVO NI...
DO VRAGA!

RADOVI NA PUTU...OVO NAM BAŠ NIJE TREBALO.
U REDU, NEMA VEZE. POKUŠAJ DA SKRENEŠ IZA UGLA.
ZANIMLJIVO...
VIŠE OD ČETRDESET GODINA ŽIVIM NA MENHETNU, A **NIKADA** NISAM PROŠAO OVOM ULICOM.
NEVEROVATNO, ZAR NE? SAMO JE NEKOLIKO KILOMETARA DALJE OD MOJE KUĆE.
DA.

NI JA JE NISAM ZAPAZILA. U STVARI, NALAZI SE VAN NORMALNOG TOKA SAOBRAĆAJA.
GROBLJE SVETOG PAVLA... SMEŠNO.
OBIČNO MESTO UBELEŽENO NA KARTAMA I POZNATO HILJADAMA OSOBA KOJE ŽIVE U OVOM KRAJU. PA, IPAK...
ZBOG TOGA ŠTO NIKADA TU NISAM BIO, IAKO JE SVEGA DVA KORAKA OD MOJE KUĆE, OSEĆAM SE KAO DA SAM U **DRUGOM SVETU**.
ALI...

KOČI, DIJANA!
ŠKRIIIIIP
STO MU GROMOVA, BAKICE! ZAR SE TAKO IZLEĆE NA KOLOVOZ?
JESTE LI SVESNI DA STE ZA DLAKU IZBEGLI SMRT?

SMRT? KAMO SREĆE!
ČUJTE, MLADIĆU... MISLITE LI DA JE OVO ŽIVOT?
TREBALO JE DA OSTANEM U ZEMLJI NEDOĐIJI, ALI ME JE KOPKALO DA VIDIM KAKO IZGLEDA SPOLJNI SVET. SADA, NARAVNO, PLAĆAM ZA SVOJU GLUPOST.
! ZEMLJA NEDOĐIJA?
SVAKAKO. ALI, VI TO NE MOŽETE RAZUMETI, MLADIĆU.

HVALA VAM ŠTO ME NISTE OBORILI ILI, BOLJE, PROKLETI BILI!
ALI... SAČEKAJTE!
SAMO TRENUTAK! JA...
BIIIIP-BIIIIP-BIIIIP!
BIIIP!

PROKLETSTVO! OTIŠLA JE.
NEVEROVATNO... ZAISTA NEVEROVATNO...
NAJMANJE DESET GODINA NISAM ČUO ZA PETRA PANA; A SAD SU GA ZA NEPUNA DVA SATA POMENULE ČAK DVE OSOBE.
HMM... DA, DVE STARICE I OBE ENGLESKINJE.
JESI LI ZAPAZIO NAGLASAK ONE ŽENE? ČISTI KOKNI! KAO DA JE UPRAVO STIGLA IZ MAJ FER LEJDI.

KASNIJE...
HMM...
GOTOVO. CELU NEDELJU RADIM NA NJEMU I NADAM SE DA ĆE KONAČNO FUNKCIONISATI.
POKRETI ROBOTA PROGRAMIRANI SU POMOĆU MAGNETOFONSKE KASETE KOJA MU NAREĐUJE DA IDE DESNO, LEVO, KREĆE SE ILI ZAUSTAVI.
ZBOG TOGA NAPRAVA NE DELUJE OSOBITO SPRETNO. JA SAM KASETU ZAMENIO UREĐAJEM KOJI JE PREKO RADIJA POVEZAN SA KOMPJUTEROM.

POTOM SAM KOMPJUTER PODESIO DA REAGUJE NA TIPIČNE SITUACIJE...
...KAO Š
NJAVA NA
PRISUSTVO
NA PUT
NO
OPTIČKI I AUDITIVNI SENZORI ROBOTA UPUĆUJU INFORMACIJE KOMPJUTERU, A OVAJ ONDA UKLJUČUJE ODGOVARAJUĆI PROGRAM.
AKO JE RANIJE ROBOT IMAO SAMO SAT SLOBODE, SADA BI ONA MORALA POSTATI BESKONAČNA, SA MOGUĆNOŠĆU MAŠINE DA TRENUTNO PRELAZI SA JEDNOG PROGRAMA NA DRUGI.
U REDU! NADAM SE DA ĆU, POPUT GALILEJA, MOĆI DA KAŽEM: „IPAK SE KREĆE"!
KLIK

SJAJNO! POLAKO ĆE OBIĆI CEO STAN...
BIIIP! BIIIP! BIIIP!
DOSAD JE BILO U REDU. IZAĆI ĆU I POZVONITI NA VRATIMA KAKO BIH VIDEO DA LI...
RIIIIING
HEJ! NEKO JE TO VEĆ UČINIO UMESTO MENE. ALI... POSETIOCI U OVO DOBA?!
UREĐAJ U KOMPJUTERU REGISTRUJE ZVUK ZVONA...
KLIK
KLIK
KLIK
KLIK

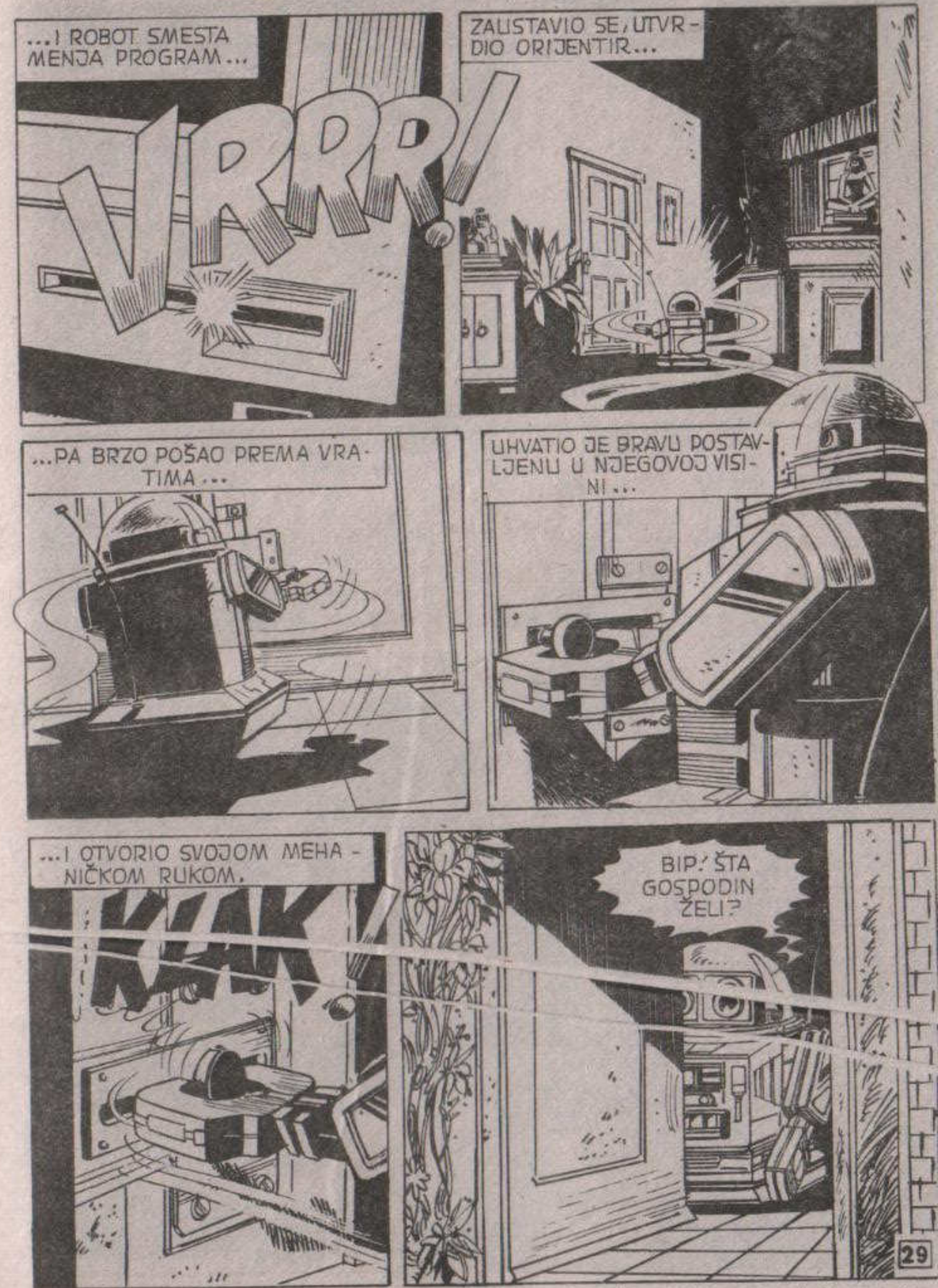
...I ROBOT SMESTA MENJA PROGRAM...
VRRR!
ZAUSTAVIO SE, UTVRDIO ORIJENTIR...
...PA BRZO POŠAO PREMA VRATIMA...
UHVATIO JE BRAVU POSTAVLJENU U NJEGOVOJ VISINI...
...I OTVORIO SVOJOM MEHANIČKOM RUKOM.
KLAK!
BIP! ŠTA GOSPODIN ŽELI?

TELEGRAM ZA PROFESORA MARTIJA MISTERIJU.
ALI...
OPROSTITE. DAJTE MI GA.
HEJ, NEMOJTE ME GLEDATI TAKO ZABRINUTO! SAMO ISPROBAVAM SVOG LIČNOG ROBOTA.
HMM...
ČUJTE, ZAŠTO NE UZMETE POSLUGU PREKO UREDA ZA ZAPOŠLJAVANJE? POSLEDNJI PUT MI JE OTVORIO MAJMUN...
...A SADA **ROBOT**. DA NE NAMERAVATE DA OSNUJETE ZOOLOŠKI VRT?
HMM...
DO VIĐENJA I HVALA.

AKO NEŠTO NE PODNOSIM, TO SU POŠTARI ***INTELEKTUALCI***, KOJI, UZ TO, VERUJU DA SU ***DUHOVITI***!
ŠTA JE OVO?
?
DIJANA ĆE TI SVE OBJASNITI. ZBOGOM! BUDI DOBAR PREMA NJOJ. EN KORNVALIS.
EN! ALI...
BIIP
BIIP
BIIP

ZDRAVO, MARTI. NAZVALA SAM DA TI...
...PROČITAM TELEGRAM KOJI SAM UPRAVO PRIMILA.
ULAZ PRONAĐEN. STOP. NEMA OPASNOSTI, HUK U ZATVORU. STOP. UPUTILA SAM TELEGRAM I TVOM SIMPATIČNOM PRIJATELJU. STOP. ZBOGOM. STOP. EN KORNVALIS.
STO MU GROMOVA!
DAKLE, EN JE PRONAŠLA NAČIN DA STIGNE DO ZEMLJE NEDOĐIJE.

NEŠTO NIKAKO NE MOGU DA SHVATIM, MARTI. AKO ZANEMARIMO BESMISLENOST CELOG SLUČAJA, ŠTA ZNAČI ONO „NEMA OPASNOSTI, HUK U ZATVORU"?
SASVIM JE JEDNOSTAVNO. **HUK...KUKA**. SEĆAŠ LI SE KAPETANA KUKE?
U SVEMU IPAK POSTOJI NEKA LOGIKA KOJU JA, MEĐUTIM, NE MOGU DA DEFINIŠEM.
ŠTA NAMERAVAŠ DA PREDUZMEŠ?
POKUŠAĆEMO DA JOJ TELEFONIRAMO. AKO JE NE PRONAĐEMO... PRESPAVAĆU, PA ĆU SE NEČEGA VALJDA DOSETITI.

MEĐUNARODNI AERODROM HITROU U LONDONU...
AVION SE LAGANO SPUŠTAO NA PISTU...
BEA
MOLE SE PUTNICI DA NE ODVEZUJU POJASEVE DO POTPUNOG PRESTANKA RADA MOTORA.
STIGLI SMO. MOŽDA IPAK NEMA RAZLOGA ZA BRIGU, MARTI.
PA, RECIMO DA JE OVO PUTOVANJE UVOD U OZBILJAN POSAO.
PONEO SAM INTERFEJS KOJI SAM KONSTRUISAO ZA ROBOTA. NAMERAVAM DA GA POKAŽEM JEDNOM PRIJATELJU IZ LONDONA I VIDIM DA LI BI GA MOGAO KOMERCIJALIZOVATI.
STOGA, I AKO EN BUDE ŽIVA I ZDRAVA KOD SVOJE KUĆE, PUTOVANJE IPAK NEĆE BITI UZALUDNO.

KASNIJE, POŠTO SU PODIGLI PRTLJAG I OBAVILI CARINSKE FORMALNOSTI...
...TROJE PRIJATELJA SU SE UPUTILI DO IZNAJMLJENOG AUTOMOBILA...
VOLAN SA DESNE STRANE... PIH! MOŽDA SMO **KOLONIJALCI**, ALI ONI SU PRAVI **VARVARI**!
KAO I OBIČNO, TREBAĆE MI VREMENA DA SE NAVIKNEM. AH, NIJE VAŽNO.
RGH! MGRRR!
MGH! RRGH!
NARAVNO DA SE SEĆAM POSLEDNJEG PUTA KADA SAM VOZIO OVAKAV AUTOMOBIL. ZAMALO SMO PLATILI GLAVOM.
SVE SU SE GUME ISTOVREMENO PROBUŠILE, A REZERVOAR JE EKSPLODIRAO ZBOG ONE PROKLETE **VEŠTICE**!
BANG!
POV
POV

KASNIJE SMO NABASALI NA DVOJICU LUDAKA ŠTO SU PROIZVODILI ČUDOVIŠTA I ŽELELI DA OŽIVE MRTVACA.
POZNATO JE DA JE ENGLESKA PUNA SLIČNIH TIPOVA. UOSTALOM, I SAMI ZNATE DA JEDAN NAŠ PRIJATELJ ŽIVI OD TOGA ŠTO SE BAVI, KAKO SAM KAŽE, „ISTRAŽIVANJEM NATPRIRODNIH POJAVA.“
KAD SI GA POMENUO... VIŠE SE NIKADA NISTE SRELI?
NE. OBOJICA SMO ODLUČILI DA NE RIZIKUJEMO. BILO BI SUVIŠE OPASNO.
IAKO OSTAVLJAMO UTISAK KAKO SMO OPREČNIH KARAKTERA I JEDAN DRUGOM OSPORAVAMO ŽIVOTNE FILOZOFIJE, IMAMO MNOGO TOGA ZAJEDNIČKOG.
UVEREN SAM DA JE UPRAVO TO RAZLOG ŠTO SMO, KADA SMO ZAJEDNO RADILI PRE PUNO GODINA, JOŠ PRE NEGO ŠTO SAM UPOZNAO JAVU, OSLOBODILI STRAŠNE SILE...

...KOJE SMO TEŠKOM MUKOM OBUZDAVALI I KOJE SU ZAISTA MOGLE DA DOVEDU DO KATASTROFE. STOGA SMO REŠILI DA VIŠE NE SARAĐUJEMO SVE DOK...
SVE DOK?
GOOD LAND
DOK NA TO NE BUDEMO PRISILJENI. OBOJICA ZNAMO DA SILE KOJE SMO PRIZIVALI NISU POTPUNO UNIŠTENE. SAMO SU USPAVANE I PRE ILI KASNIJE ĆE SE PROBUDITI. ONDA ĆE BITI POTREBNO DA SE NAPREGNEMO I DEFINITIVNO IH PONIŠTIMO.
NARAVNO, U KONTAKTU SMO. POVREMENO RAZGOVARAMO PREKO TELEFONA. ON JE NAPUSTIO SKOTLAND JARD I PRESTAO DA PIJE.
ODLIČNO.
IMA POMOĆNIKA SA KOJIM SAM RAZMENIO NEKOLIKO REČI. NIKAKO NE MOGU DA DOKUČIM DA LI JE LUD ILI MUDRIJI OD SVIH NAS. SVAKI ČAS IZVALI NEŠTO DUHOVITO.
HOĆEŠ LI MU SE JAVITI?
ISKRENO REČENO, VEĆ SAM TO UČINIO...

...NA AERODROMU DOK STE ČEKALI PRTLJAG. KAO ŠTO VEROVATNO SHVATATE, UPRKOS SVEMU POŠTUJEMO JEDAN DRUGOG.
JAVIO SE NJEGOV POMOĆNIK. POŠTEDEĆU VAS GOMILE VICEVA. UKRATKO, REKAO JE DA JE ZAUZET SLUČAJEM U POZORIŠTU.
MOŽDA JE TAKO I BOLJE. IZBEGAO SAM ISKUŠENJE DA SVRATIM I POZDRAVIM GA, ILI, JOŠ GORE, ZAMOLIM ZA SAVET UKOLIKO BI MI SLUČAJNO BIO POTREBAN.
KO JE TAJANSTVENA LIČNOST O KOJOJ GOVORI MARTI MISTERIJA? STRPITE SE, DRAGI ČITAOCI... SAZNAĆETE O KOME SE RADI I KOJOM SU PRILIKOM DETEKTIV NEMOGUĆEG I ISTRAŽIVAČ NATPRIRODNIH POJAVA RADILI ZAJEDNO.
NEGO, PREĐIMO NA DRUGU TEMU. NALAZIMO SE KOD MARBL ARČA, ONO JE ČUVENI HAJD PARK.
EVO I NEIZBEŽNOG GOVORNIKA KOJI ZABAVLJA MASU NA SPIKERS KORNERU.

PARK LEJN... PRIBLIŽAVAMO SE ČUVENIM KENSINGTONSKIM VRTOVIMA GDE JE DŽEJMS BERI SMESTIO POČETAK ROMANA PETAR PAN.
SEĆATE LI SE? NEDELJU DANA NAKON ROĐENJA, PETAR PAN JE NAPUSTIO ZEMLJU NEDOĐIJU I KRENUO DA SKITA OVIM OGROMNIM VRTOVIMA.
„ZATIM JE OBILAZIO OBLIŽNJE KUĆE. KADA JE STUPIO U DOM PORODICE DARLING, UPLAŠIO GA JE PAS NANA...“
„...PA JE MORAO DA POBEGNE NAPUSTIVŠI VLASTITU SENKU. TAKO JE ZAPOČELA NJEGOVA PUSTOLOVINA...“
ENO I KENSINGTON GORA, A TO JE SPOMENIK ALBERTU I VIKTORIJI.

STIGLI SMO. EN STANUJE U VIKTORIJINOJ ULICI. BLAGO NJOJ, MOŽE DA UŽIVA U POGLEDU NA PRELEPE VRTOVE.
NJENA KUĆA NOSI BROJ 9...VEROVATNO JE OVA.
KUĆA NA PRODAJU

„KUĆA NA PRODAJU. OBRATITI SE P.T. BRIDŽPORT VELS, ESKVAJER."
DO VRAGA!
ZAISTA JE OTIŠLA.
NE RADI SE O ŠALI. MOGLA SAM TO I OČEKIVATI.
HMM...
KUĆA NA PRODAJU
VOLEO BIH DA POGLEDAM.
ZAŠTO? ŠTA OČEKUJEŠ DA ĆEŠ PRONAĆI?
POJMA NEMAM. MOŽDA NEKI TRAG KOJI ĆE POKAZATI KAKO JE NASTALA ČUDNA ENINA IDEJA O ZEMLJI NEDOĐIJI.

DOBRO, HOTEL NIJE DALEKO. PRVO ĆEMO SE SMESTITI, A POTOM ĆEMO TELEFONIRATI BRIDŽPORT VELSU PRAVEĆI SE DA SMO ZAINTERESOVANI ZA KUPOVINU.
PRETPOSTAVLJAM DA ĆE NAM POKAZATI KUĆU, A KADA SE TAMO NAĐEMO, IMPROVIZOVAĆEMO.
OPROSTITE...
?
RRRING
KUĆA NA PRODAJU
HEJ, SAMO TRENUTAK!

ZNAČI LI OVO DA JE KUĆA **PRODATA?**
TAČNO.
PROKLETSTVO! A BAŠ SAM REŠIO DA JE KUPIM.
HM...
NE VERUJEM DA IMATE TOLIKO NOVCA, MLADIĆU. MOJA KLIJENTKINJA TRAŽI OGROMNU SVOTU, S OBZIROM NA TO DA CELOKUPNA ZARADA IDE U KORIST **VELIKE BOLNICE U ORMOND STRITU.**
MISLITE LI NA MADAM EN KORNVALIS? ZNATE LI GDE TRENUTNO STANUJE?
NAŠA FIRMA NE OBIČAVA DA DAJE INFORMACIJE O KLIJENTIMA. MOGU SAMO DA VAM KAŽEM DA ĆE VEĆ PREKOSUTRA KUĆA DOBITI NOVE VLASNIKE, PA, PREMA TOME, NEMA ŠANSI DA JE POSETITE.
DODAĆU I TO DA JE U SVAKOM SLUČAJU NE BISTE KUPILI. KLIJENTKINJA JE IZRIČITO ZAHTEVALA DA KUĆA NIKAKO NE DOSPE U RUKE **KOLONIJALCIMA.**
POŠTOVANJE, MISTER.
RGHRRR!
NE VREDI, JAVA! TIP NAM VIŠE NIŠTA NE BI REKAO NI KADA BISMO GA PEKLI NA **TIHOJ VATRI.**

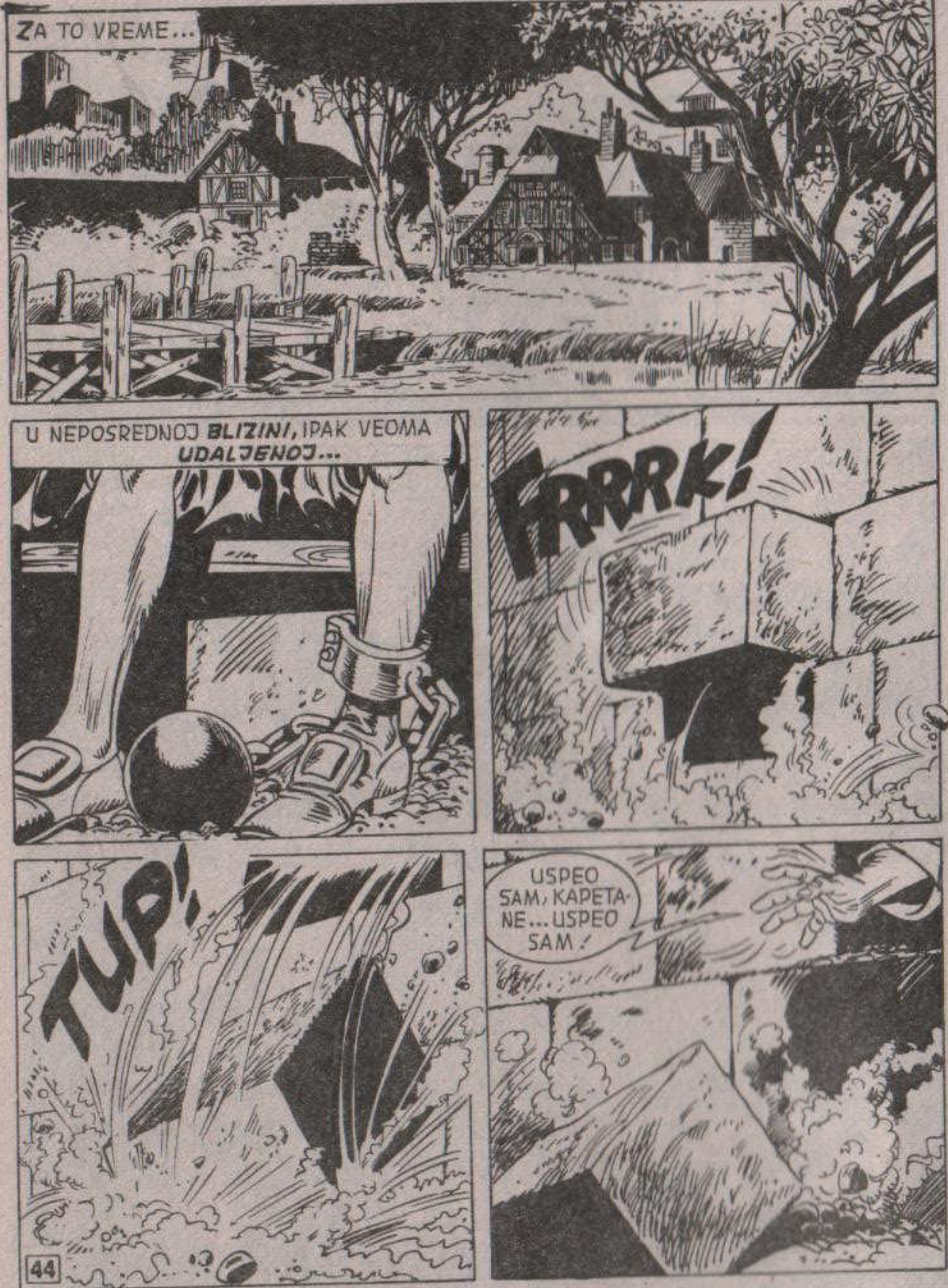
ZA TO VREME...
U NEPOSREDNOJ BLIZINI, IPAK VEOMA UDALJENOJ...
FRRRK!
TUP!
USPEO SAM, KAPETANE... USPEO SAM!

STIŽEM, KAPETANE! DOŠAO SAM DA VAS OSLOBODIM! DONEO SAM TURPIJU, TESTERU, DINAMIT I SVE OSTALO.
UFF...PUF... JOŠ SAMO MALO!
POP!
UFF...PUFF... STO MU...
HM...
NIKADA SE NEĆEŠ PROMENITI, SMI! PRAVA SI BUDALA!
HM...DA, KAPETANE. ODMAH ĆU DOĆI, KAPETANE.
POŽURI, STO MU GROMOVA!

ŠTA VAM JE, KAPETANE? ZNATE LI DA SAM MORAO DA ISKOPAM TUNEL OD STOTINU STOPA, DA SRUŠIM DVA KAMENA ZIDA, PA...
TURPIJA!
SKRIi SKRIi
DA, KAPETANE. DOBRO, KAPETANE.
KLANK
ODLIČNO, GOSPODINE SMI!
VEROVALI SU DA SU ME SE OSLOBODILI, ALI SADA ĆE, BUDALE, ISKUSITI MOJU OSVETU...
OSVETU KAPETANA KUKE!
...

ZA TO VREME U "KENSINGTON HILTONU"...
NE VREDI. U BOLNICI POJMA NEMAJU DA IM JE EN KORNVALIS NEŠTO POKLONILA.
ALI, IPAK SAM DOZNAO NEŠTO ZANIMLJIVO. DŽEJMS BARI JE ISTOJ USTANOVI ZAVEŠTAO AUTORSKA PRAVA NA „PETRA PANA".
SVE SE SLAŽE... U LUDOSTI NAŠE PRIJATELJICE IMA IZVESNE LOGIKE.
KAD BISMO PRONAŠLI NAČIN DA UĐEMO U KUĆU, MOŽDA...
MARTI!
JEDNOM SI MI PRIČAO O GRUPI... HM... ČUDNIH TIPOVA, LONDONACA, KOJE SI UPOZNAO U SAN FRANCISKU.

DO VRAGA! U PRAVU SI.
„...O DŽENTLMENIMA LOPOVIMA KAKVE MOŽE DA IZRODI SAMO DOBRA STARA ENGLESKA."
„NAŠLI SU SE U AMERICI RADI KAZNENE EKSPEDICIJE VEZANE ZA NEKOG KRIJUMČARA HEROINA..."
...A JA SAM IMAO NESREĆU DA IH UPOZNAM U IZUZETNO **DELIKATNOM TRENUTKU.**
OPROSTITE, DRAGI MOJ...DA LI BISTE MI ZA ČASAK UKAZALI GOSTOPRIMSTVO? GONI NAS BANDA NEPRISTOJNIH TIPOVA.

„SLEDEĆE SEKUNDE NASTAO JE PRAVI PAKAO. MOJA HOTELSKA SOBA PRETVORILA SE U RATNO POPRIŠTE..."
„...PA JE PROBLEM RAZREŠILO TEK MOJE **ORUŽJE SA ZRACIMA.**"
ZZAP!
ZZAP
DA SKRATIM, NA KRAJU SMO SE SPRIJATELJILI. VOĐA BANDE, KOGA SU OSLOVLJAVALI SA „GROFE", BIO JE SIMPATIČAN LAŽOV. TVRDIO JE, NA PRIMER, DA JE **UČENIK** ARSENA LUPENA.
KAO ŠTO BIVA SA LJUDIMA KOJI SE NAĐU NA GODIŠNJEM ODMORU, IZMENJALI SMO ADRESE I ČVRSTO OBEĆALI DA ĆEMO SE DOPISIVATI, ŠTO SE, NARAVNO, NIJE DESILO.
AKO POSTOJI IKO KO BI MOGAO DA UĐE U ZAKLJUČANU KUĆU, ONDA SU TO ONI.

HM... MISLIŠ LI DA ĆE PRISTATI DA TI POMOGNU?
NADAM SE DA HOĆE. UOSTALOM, SKLOPILI SMO DŽENTLMENSKI SPORAZUM*, A ONI ZA SEBE KAŽU DA SU DŽENTLMENI.
* SPORAZUM NA REČ.
U SVAKOM SLUČAJU, UBRZO ĆEMO SAZNATI... POZVAĆU IH TELEFONOM.
U JEDNOJ ELEGANTNOJ KUĆI NEDALEKO OD RIDŽENT STRITA...
VARAŠ!
AH, KO MI KAŽE!
50

DOBRO TE POZNAJEM, ALVARO! DA VIDIM ŠTA IMAŠ U RUKAVU!
U RUKAVU? KOJEŠTA, FRIC!
AH! KOJEŠTA, JE LI?
U REDU. A KO JE IZMISLIO OVU SPRAVU? KAŽI, KO JU JE IZMISLIO?
JA, DA BIH SE ODBRANIO OD LUPEŽA TVOG KOVA. KONAČNO MI JE JASNO ZAŠTO NISAM MOGAO DA GA PRONAĐEM... TI SI GA UZEO!
ZNAČI, TRAŽIO SI GA! MOŽDA ZBOG VEČERAŠNJE PARTIJE?
TRAŽIO SAM GA JER JE MOJ! NE INSINUIRAJ, PATULJČE!
SAMO SAM HTEO...
SAČEKAJ!
51

OVO NISU OBIČNE NAOČARE! DA VIDIM!
AHA!
NEVIDLJIVI ZNACI NA POLEĐINI! A JA SAM TAJ KOJI VARA!
SAMO SAM ŽELEO DA BUDEMO RAVNOPRAVNI.
POKAZAĆU TI, PROKLETI KUPUSOŽDERU!
JA KUPUSOŽDER! KO MI KAŽE?! ŽDERAČ MAKARONA!
BOLJE KUPUS NEGO MAKARONI!
BOLJE KJANTI NEGO PIVO!
OPROSTITE, DRAGI PRIJATELJI...

DA LI BISTE BILI LJUBAZNI DA MALO SNIZITE TON? UPRAVO RAZGOVARAM SA NAŠIM STARIM POZNANIKOM.
KAŽEŠ DA BI BIO U STANJU DA ME POŠTENO POBEDIŠ? O KEJ! ALI, NAJPRE ĆU TE PRETRESTI!
NE DOZVOLJAVAM NI DA ME PIPNEŠ!
NE LJUTI SE, MARTI, STARI MOJ, ALI KOD NAS JE GUŽVA.
NE BRINI, GROFE... JA ĆU SE ZA TO POSTARATI.
HMFF...
SMIRI SE, MOZE!
AH, ON JE PRVI POČEO!
MMM...
MMM...

KAO ŠTO SAM REKAO, BIĆE NAM DRAGO DA TE PONOVO VIDIMO, MARTI.
U POSLEDNJE VREME SMO SMANJILI OBIM POSLOVANJA USLED **LEGALIZOVANE** KONKURENCIJE KOJA TRENUTNO POSTOJI, ALI ĆEMO SE RADOVATI DA TI POMOGNEMO.
ODMAH ĆEMO DOĆI U HOTEL. PUNO POZDRAVA OD ŽANE!
ŽANE... KO JE SAD ŽANA?
GROFOVA SINOVICA. PRIČAO SAM TI O NJOJ. ZAR SE NE SEĆAŠ?
AH, DA. OPISAO SI JE PRILIČNO LASKAVIM REČIMA.
HM...
BRZO ĆE DOĆI. ŽELELI BI DA JOŠ NOĆAS STUPE U AKCIJU.
IZVRSNO! AKO NAS UHAPSE, NEĆEMO NIJEDNU NOĆ PROVESTI U HOTELU.

NEKOLIKO ČASOVA KASNIJE...
HILTON HOTEL
NAKON PRIJATELJSKOG POZDRAVA...
HMGGGGHH!
HHGGGGNH!
DA, MARTI JE ISTI KAO TVOJ VERENIK MAJK... PRIČA, PRIČA, ALI *PRAVU ODLUKU* NIKAD DA DONESE.
AH... I TAKO STE USPELI DA ONU **IGRAČKU** PRETVORITE U PRAVOG ***PERSONALNOG ROBOTA.***
DA, ZAHVALJUJUĆI OVOJ SPRAVI.
HMM... VRLO PRAKTIČNO.

VUNDERBAR! JEDNOSTAVNO I EFIKASNO.
ČESTITAM, HER MISTERIJA! NI SAM NE BIH NAČINIO NIŠTA BOLJE.
ŽIVELA SKROMNOST!
MALO KASNIJE ROLS SE UPUTIO PREMA ULICI VIKTORIJA...
LUDGATE
HM... IZGLEDA DA JE BRIŽLJIVO ZAKLJUČANA.
OPROSTI, DRAGI MARTI...
NE BIH ŽELEO DA POMISLIŠ DA SAM UOBRAŽEN, ALI ZA NAS JE OVO DEČJA IGRA. ČAK NEĆEMO MORATI DA UPOTREBIMO NI ALAT.
AKO NEMAŠ NIŠTA PROTIV, POBRINI SE ZA TO, DRAGI MOJ ALVARO.

U MEĐUVREMENU...
GURAJ, BUDALO... GURAJ!
GURAM, KAPETANE.
HAJDE, KAPETANE, JOŠ SAMO MALO.
TREBALO JE DA ISKOPAŠ ŠIRU RUPU, IDIOTE!
ČETRDESET GODINA SAM NA TOME RADIO, KAPETANE... A TREBALO BI MI BAREM DUPLO VIŠE.
GURAJ!
EVO, GOTOVO JE, KAPETANE.
UFF... NAJZAD!
KONAČNO SMO NAPOLJU. I, ŠTA SAD NAMERAVATE, KAPETANE?

ŠTA NAMERAVAM? IDIOTSKO PITANJE!
PRE SVEGA, MORAM VRATITI SVOJU SENKU... ONU ŠTO MI JU JE ODUZEO ONAJ PROKLETI PASJI SIN.
A ZNATE LI GDE SE NALAZI, KAPETANE?
NARAVNO DA ZNAM, MISTER SMI! U JEDNOJ KUĆI U ULICI VIKTORIJA, OVDE U LONDONU.
ZATVORENA JE U HERMETIČKOJ KUTIJI TAKO DA NE MOŽE DA POBEGNE. MORAMO ORGANIZOVATI UPAD SPOLJA.
ZAŠTO VAM JE TOLIKO STALO DO TOGA, KAPETANE?
BUDALO! BUDALO! TROSTRUKA BUDALO! VEKOVIMA ŽIVIŠ U ZEMLJI NEDOĐIJI, A JOŠ NE ZNAŠ KAKO STVARI STOJE.

ZATO ŠTO GLUP NE SHVAT DA ŽITELJI ZEMLJE OBI- JE BEZ SVOJE SE GU- BE MOĆ I STARE KAO SVI OSTALI! POŠTO JE USPEO DA MI ODUZME SEN PROKLETI KORNVALIS ME JE ONEMOGUĆIO.
ALI, ČIM JE POVRATIM, PONOVO ĆU STVORITI SVOJE KRALJEVSTVO TERORA. STANOVNICI ZEMLJE NEDOĐIJE PUZAĆE PREDA MNOM.
KAO CRVI, KAPETANE! KAO CRVI!
DA. KLADIO BIH SE DA SU ME ZABORAVILI... ČETRDESET GODINA SU BILI MIRNI. ALI, SADA JE TOME KRAJ!
USKORO ĆE OPET IMATI PRILIKE DA SE ZABAVLJAJU.

U TOM TRENUTKU...
HM...
MODEL „GRANADINER" IZ 1982. SA DVOSTRUKOM SIGURNOSNOM BRAVOM. POTRAJAĆE MALO DUŽE.
PLINK!
PLANK!
SGNEEEK!
NEVEROVATNO!
VIDIŠ LI? **BEZ TRAGOVA OBIJANJA!**

OL RAJT, DRAGI MOJI... PONAŠAJTE SE KAO KOD SVOJE KUĆE.
ALI...
ZAR NEĆETE DA UĐETE? UOSTALOM, VI STE NAM OMOGUĆILI DA...
DRAGI MARTI, TO BI BILO STRAŠNO NEPRISTOJNO. PRAVI DŽENTLMENI SE NIKADA NE MEŠAJU U POSLOVE DRUGIH DŽENTLMENA.
DO SKOROG VIĐENJA I MNOGO SREĆE U VAŠEM... HM... **ZADATKU**, MA O ČEMU SE RADILO.
STVARNO SU ČUDNI.
DUH STARE ENGLESKE. NE BIH SE UOPŠTE IZNENADIO KADA BIH SADA ZAČUO HIMNU „BOŽE SPASI KRALJICU".

BOŽE SPASI KRALJICU, BOŽE SPASI KRALJICU, BOŽE...
!
STO MU GROMOVA.
RMGHHH!
BOOOOŽE SPASI KRALJICU...
GRAMOFON! OPRUGA SE NIJE SASVIM ODMOTALA, PA JU JE VIBRACIJA IZAZVANA KORAČANJEM PONOVO POKRENULA...
U KUĆI SE ZAISTA OSEĆA NEŠTO **SABLASNO.** MOŽDA TOME DOPRINOSI I NAMEŠTAJ PREKRIVEN **BELIM PLATNOM.**
TIPIČNO ZA EN... MANIJAKALNO JE PAZILA NA RED.

AKO IŠTA POSTOJI, ONDA MOŽE BITI JEDINO U RADNOJ SOBI MISTER KORNVALISA...
...KOJA BI, PREMA OBIČAJU, TREBALO DA SE NALAZI NA SPRATU.
HM...
HM...

POGREŠILI SMO! OVO JE SPAVAONICA...
...A UVAŽENI GOSPODIN NA SLICI MORA DA JE DOBRI KORNVALIS, POKOJ MU DUŠI. NARAVNO, DAO JE DA GA PORTRETIRAJU ZAJEDNO SA PETROM PANOM.
ALI...
HEJ! DIJANA, JAVA! POGLEDAJTE!
TO NIJE PORTRET VEĆ FOTOGRAFIJA!

HAJDE, POMOZITE MI... TEO BIH DA JE POGLEDAM IZBLIZA.
HM...KAO U SVIM KRIMIĆIMA... IZA SLIKE SE KRIJE SEF.
HM...
FOTOGRAFIJA JE, NEMA SUMNJE...OBOJENA RUČNO. OČIGLEDNO JE U PITANJU FOTOMONTAŽA.
...POŠTO POZADINA PODSEĆA NA LUKU OD PRE DVA VEKA.
O KEJ, UTVRDILI SMO DA JE MISTER KORNVALIS BIO MONOMAN. A SAD DA PREGLEDAMO RADNU SOBU.

DOVOLJNA BI BILA JEDNA ADRESA ILI ZABELEŠKA, PA DA ODGONETNEMO KUDA SE EN PRESELILA.
STIGLI SMO.
U REDU.
NAJPRE DA VIDIMO ARHIVU.
UH!
NEMA NI JEDNOG JEDINOG PAPIRIĆA.
A NI OVDE... SIGURNO JE EN SPALILA SVE PRIBELEŠKE POŠTO IH JE POSLAGALA PO AZBUČNOM REDU.

NEŠTO ĆU VAM PRIZNATI. ŽAO MI JE ŠTO ALVARO VIŠE NIJE OVDE. ZAMOLIO BIH GA DA PRIMENI SVOJ SLAVNI TRIK.
NE ZNAM DA LI STE PRIMETILI DA JE ZAKLJUČANA I PREKRIVENA RĐOM KAO DA NIJE OTVARANA OD PAMTIVEKA.
MISLIŠ DA EN NIJE ZNALA ZA NJU?
SASVIM JE MOGUĆE. STARI ENGLESKI DŽENTLMENI UVEK IMAJU NEKU TAJNU SA KOJOM SUPRUGA NIJE UPOZNATA.
HMRR! RGHRR!
HM... BOJIM SE DA NI TI NEĆEŠ USPETI, STARI MOJ. ALI, AKO ŽELIŠ DA POKUŠAŠ, IZVOLI. JEDAN PREKRŠAJ VIŠE ILI MANJE...
RGHRRR!

RGHRRR!
RRGHRRR!
NEMA VEZE, STARI MOJ. NA ŽALOST, NISI SUPERMEN.

BAREM TI JE POŠLO ZA RUKOM DA JE NAČNEŠ. POGLEDAJ, NAČINIO SI OTVOR.
OTVOR...
HM... BOJIM SE DA SMO SAMO UZALUD UZNEMIRILI NAŠE PRIJATELJE ENGLEZE. HAJDE DA POGLEDAMO JOŠ JEDNOM PA DA KRENEMO.
UZALUD?
RGHRRR!
STO MU GROMOVA! ŠTA JE OVO?

LI...LIČI NA SENKU!
DA...ALI, ČIJU?
NAZAD! NE PRILAZITE!
!
SENKA SE POLAKO IZVLAČILA KROZ PUKOTINU...
...SVE DOK NIJE OBRAZOVALA PRETEĆU FIGURU...

ŠTA... ŠTA JE OVO, MARTI?
NE ZNAM! NIŠTA SLIČNO NIKADA NISAM VIDEO!
IZNENADA SE...
HAHA HAHA HAHA
...SOBOM PROLOMIO SMEH OD KOJEG SE KRV LEDI U ŽILAMA...
HAHA AHA
MUNJEVITIM POKRETOM, SENKA JE IZVUKLA SABLJU...
PAZI, JAVA!

RGHRRR!
NE ZNAM KAKO, ALI UBEĐEN SAM DA JE U STANJU DA UBIJE!
BEŽIMO!
TUP!
NEMAM POJMA ČEMU OVO SLUŽI, MEĐUTIM...
KLIK

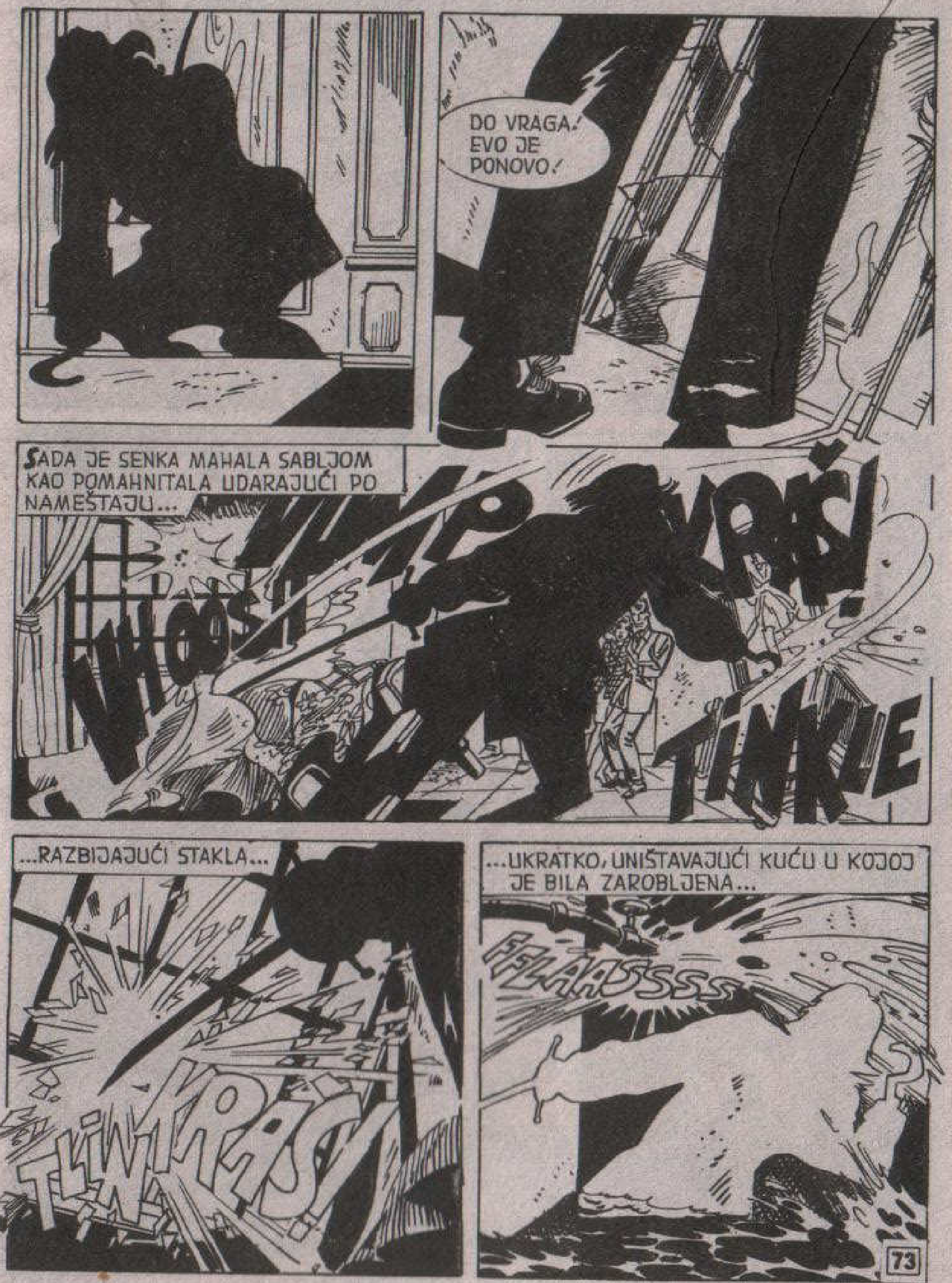
DO VRAGA! EVO JE PONOVO!
SADA JE SENKA MAHALA SABLJOM KAO POMAHNITALA UDARAJUĆI PO NAMEŠTAJU...
WHOOSH
KRAŠ!
TINKLE
...RAZBIJAJUĆI STAKLA...
KRAŠ
...UKRATKO, UNIŠTAVAJUĆI KUĆU U KOJOJ JE BILA ZAROBLJENA...

KRAŠ!
THUMP!
KRAAAK!
DO VRAGA! MORAMO ŠTO PRE ODAVDE! OVA STVAR... MA ŠTA DA JE... PROBUDIĆE SUSEDE...
BEE-BOP! BEEE-BOP!
POLICE

PRE-KASNO!
NADAJMO SE DA POSTOJI DRUGI IZLAZ. U PROTIVNOM, IMAĆEMO GLAVOBOLJE SA SKOTLAND JARDOM.
POKUŠAJMO PREKO KROVA. MOŽDA...
STO MU...
GOTOVO NAGONSKI, DETEKTIV NEMOGUĆEG UPERIO JE BATERIJU PREMA SENCI...

...KOJA SE SMESTA POVUKLA PREVIJAJUĆI SE...
NE PODNOSI DIREKTNU SVETLOST! ONA JE, U IZVESNOM SMISLU, „BRIŠE"!
OVE LESTVE MORA DA VODE NA TAVAN.

ODAVDE ĆEMO IZAĆI NA KROV.
ZAISTA, OTVOR JE POSTOJAO...
TROJE PRIJATELJA SU STIGLI NA KROV, ALI...
PROKLETSTVO!

OSTALE SU KUĆE SUVIŠE UDALJENE DA BISMO MOGLI PRESKOČITI.
POGLEDAJ, MARTI!
UŽE I...
U slučaju da kola krenu nizbrdo, poslužite se ovim Fricovim pronalaskom.
GENIJALNI SU! OSTAVILI SU NAM **POKLON**.

DOK SU LJUDI IZ **SKOTLAND JARDA** PROVALJIVALI VRATA...
...I ULAZILI U KUĆU...
BRANG
NA VISINI OD NEKOLIKO METARA TRI PRILIKE SU U TIŠINI PRELAZILE ULICU...
...DA BI SE POTOM SPUSTILE...
...NA KROV KOJI JE BIO DOVOLJNO UDALJEN.

BANG
BANG!
KRAŠ!
U KOGA PUCAŠ, BUDALO? TRAŽIĆU DA TE PREMESTE MEĐU BOBIJE KOJI NE NOSE ORUŽJE.
PA, UČINILO MI SE...
"...UČINILO MI SE DA VIDIM SENKU."
NEČUJNO, SENKA SE UDALJILA IZ ULICE VIKTORIJA...
...POMEŠAVŠI SE SA HILJADAMA DRUGIH NA LONDONSKIM ULICAMA.

HAJDEMO PRE NEGO ŠTO NAS DETEKTIVI PRIMETE.
MGH...
HEJ, PSST! OVAMO!
POŽURITE!
?
ODVEŠĆU VAS DO POŽARNIH STEPENICA KOJE VODE U JEDNU SPOREDNU ULIČICU...
ALI, KO STE VI?
HM... OBJAŠNJENJA OSTAVIMO ZA KASNIJE. NEMAMO VREMENA.
OPREZNO, TROJE PRIJATELJA KRENULI SU ZA TAJANSTVENIM ČOVEKOM.
VI KAO DA STE ROĐENI AKROBATI! KAD SAM BIO MLAD, NISAM BIO MNOGO BOLJI.

ZA TO VREME U NEPOSREDNOJ BLIZINI KOJA JE ISTOVREMENO BILA VEOMA UDALJENA...
JESI LI ŠTA UPECAO, FILE?
NARAVNO.
DANAS SAM IMAO SREĆE. IZVADIO SAM JOŠ TRI OD ONIH ZANIMLJIVIH STVARI KOJIH JE TEMZA PUNA.
PRIKLJUČIĆU IH SVOJOJ ZBIRCI PREDMETA IZ SPOLJNOG SVETA.
KOJE ĆEŠ UPOTREBITI KAO **MAMAC** DA BI NAIVNE DEVOJKE NAMAMIO U STAN.
MOLIM, MERI DŽEJN? DOBRO ZNAŠ DA VOLIM JEDINO TEBE.
UOSTALOM, UDVARAM TI SE VIŠE OD VEKA.
NEGO, KADA ĆEŠ ME POSETITI? HM... DA POGLEDAŠ MOJU ZBIRKU?
TEK POŠTO MI BUDEŠ OBEĆAO DA...
OH!

ŠTA TI JE ODJEDNOM, MERI DŽEJN?!
JA...
UČINILO MI SE DA VIDIM KAKO NEKO PROVIRUJE IZA ONE GOMILE KAMENJA, I...
PRIMETILI SU NAS! DO VRAGA!
ONDA NE VREDI DA SE I DALJE KRIJEMO!
ALI, KAPETANE... SAMI STE REKLI DA JE PRERANO... DA PRVO TREBA DA UHVATITE SVOJU SENKU!
RUKE K SEBI I DA ME NISI PIPNUO, PLEBEJČE!
OH!
THP!
ZA IME SVETA, ON JE!
KAPETAN KUKA JE POBEGAO!

NAKON MNOGO GODINA USAMLJENOSTI, MISLIM DA IMAM PRAVO NA ZABAVU.
BEŽI, MERI DŽEJN! IDI DA OBAVESTIŠ OSTALE!
JA ĆU POKUŠATI DA GA ZADRŽIM!
NEMOJ! UBIĆE TE!
NIJE OPASAN KAO ŠTO MISLIŠ. POGLEDAJ GA! JOŠ JE **BEZ** SVOJE SENKE!
AH! ŽUTOKLJUNCA POPUT TEBE MOGU DA SREDIM I BEZ NJE.
DOVOLJNA ĆE BITI KUKA!
NE!
DO...
PRIJATNO KUPANJE!
OH!

PLJUS
JESTE LI DOBRO, KAPETANE?
TREBA LI VAM NEŠTO, KAPETANE?
MISTER SMI SE POJAVLJUJE TEK KADA JE SIGURAN DA MU NE PRETI OPASNOST, ZAR NE?
BIO SAM SPREMAN ZA AKCIJU U SLUČAJU DA SE NEKO USUDI DA PRIĐE.
DOZVOLI DA POGLEDAM, LEPOTICE!
PUSTITE ME! **PUSTITE ME!**
HE-HE!
HAJDE, KAPETANE! NAPRED!

PUSTITE ME, ILI ĆU VRIŠTATI I RAZBUDITI CELU ZEMLJU NEDOĐIJU!
HEJ, KUDA ĆEŠ? PRE NEGO ŠTO SE POPNEŠ, MORAŠ SE OKUPATI.
STOK
STOK
SADA JE DOSTA, KAPETANE KUKA!
PRATIMO TE OTKAKO SI POBEGAO.
NISMO SE JAVILI SVE DOK NISMO OKUPILI ŠTO VIŠE LJUDI.
IAKO NEMAŠ SENKU, NE ŽELIMO DA SE IZLAŽEMO NEPOTREBNIM OPASNOSTIMA.
PIH!

SAMO NAVALITE! NEMOJTE MISLITI DA ĆETE ME UPLAŠITI, NIŠTARIJE!
HM... MOŽDA NE BI BILO ZGOREG DA PRIMENIMO STRATEŠKO POVLAČENJE.
VRATIĆEMO SE KADA BUDETE RASPOLAGALI SVIM SVOJIM MOĆIMA.
SMI! HILJADU PUTA SAM TI REKAO DA NE SMEŠ DA ME DODIRUJEŠ!
UH!
KAKO BI BILO DA SE I TI MALO OKUPAŠ?
AH! UPOMOĆ!
PLJUS
NE DAJMO MU DA POBEGNE!
BILO JE LAKŠE NEGO ŠTO SMO OČEKIVALI.
PUSTITE ME, PROKLETI BILI!

KA...KAKO SE OSEĆAŠ?
A TI?
NIŠTA SE NIJE DESILO. NIJE IMAO VREMENA.
A SADA SE OKRENI...NE IZGLEDAM PRISTOJNO.
DOVEDITE GA OVAMO...VEĆ SMO PRIPREMILI KONOPAC!
TREBALO JE DA GA OBESIMO JOŠ ONDA KADA SMO GA PRVI PUT UHVATILI...
...UMESTO ŠTO SMO POSLUŠALI PETRA PANA I NJEGOVOG PRIJATELJA IZ SPOLJNOG SVETA.
HAJDE, SREDIMO GA!
SAČEKAJTE! NE MOŽETE ME POGUBITI BEZ SUĐENJA!

KOD BITANGE TVOGA KOVA SUDSKA PROCEDURA JE OBIČNO GUBLJENJE VREMENA.
NEMOJ DA GLEDAŠ, SRCE...
A TI NEMOJ KORISTITI PRILIKU DA ME GRLIŠ, LJUBAVI!
KRAŠ!
SMRT KAPETANU!
JADNI STARI KAPETAN...IAKO JE BIO NITKOV, NIJE ZASLUŽIO OVAKAV KRAJ.
ZONK
NGHH!

HEJ! KAKVO JE OVO PONAŠANJE! NE GURAJTE ME, SAMA ĆU SE SKLONITI.
ME... MERI DŽEJN...
PO-POGLEDAJ!
SENKA KAPETANA KUKE!
MORAMO JE ZAUSTAVITI PO SVAKU CENU!
SVE DOK KAPETAN NE BUDE MRTAV, MOĆI ĆE DA SE SJEDINI SA NJIM!
TUP!
AHH!

ULAZI MU U TELO!
MOŽDA JE ZAKASNILA... MOŽDA JE KUKA MRTAV!
HEJ, PRAVO ČUDO! NISMO ČAK MORALI NI DA IDEMO PO NJU!
SMIRI SE, MISTER SMI, ILI ĆEŠ ZAVRŠITI ISTO KAO TVOJ GAZDA!
PIH!
KAPETAN JOŠ NIJE UMRO, A SADA KADA JE PONOVO U POSEDU SVOJE SENKE...
VRATIĆE MU SE I MOĆ!

SA ILI BEZ SENKE, POSLE UDARCA NOŽEM U SRCE, NEĆE VIŠE NIKOGA...
...TLAČITI, I...
NE!
JAO!
KRAK
ZGLAVAK! SLOMIO MI JE ZGLAVAK!

OHOOOOH
HA-HA-HA
DO VRAGA!
HA-HA-HA! ŠTA SAM VAM REKAO?
SAMO SE ZAVUCITE U KUĆE, UŠLJIVCI!
OSVETA KAPETANA KUKE ĆE VAS STIĆI...
...I BIĆE JEZIVA!
NARAVNO, KAPETANE!
JEZIVIJA NEGO ŠTO LJUDSKI UM UOPŠTE MOŽE DA ZAMISLI!

U LONDONU...
A SADA ĆEMO SIĆI.
PUF! BILO JE KRAJNJE VREME... MORA DA SMO PREVALILI KILOMETRE HODAJUĆI PO KROVOVIMA.
JAVA POČINJE DA ME NERVIRA! SAVRŠENO JE MIRAN I OPUŠTEN!
ZAR SE ČUDIŠ? ON JE NEANDERTALAC, A NE SMRTNI ČOVEK.
NEGO, KAD SMO VEĆ KOD OBIČNIH LJUDI...
...ZANIMA ME KAKO TO DA JE OVAJ STARAC TAKO OKRETAN.
RAZDVOJIĆEMO SE. LAKO JE MOGUĆE DA JE POLICIJA RAZASLALA OPIS SUMNJIVE GRUPE, PA JE BOLJE DA SE NE IZLAŽEMO OPASNOSTI.
U PRAVU STE.

TI ĆEŠ POĆI SA JAVOM. SASTANAK JE KOD KULE.
RAZUMEM! ČINI MI SE DA JE TO JEDINO ŠTO MOGU DA KAŽEM PRED OVOLIKOM ODLUČNOŠĆU.
HOĆETE LI MI KONAČNO REĆI KO STE I ZAŠTO STE ŽELELI DA ME ODVOJITE OD PRIJATELJA?
KO SAM? PA, ZOVEM SE PITI.
A ŠTO SE VAŠIH PRIJATELJA TIČE, NISAM HTEO DA POMISLE DA SAM LUDAK... POŠTO BUDU ČULI ONO ŠTO ĆU VAM ISPRIČATI.
AH, DIJANA I JAVA SU NAVIKLI NA BESMISLICE.
NE ZNAM ODAKLE DA POČNEM, JER IMAM TOLIKO TOGA DA KAŽEM...
ALI, NAJPRE ČUJTE MOJ ZAHTEV... MORATE ME PO SVAKU CENU VRATITI U ZEMLJU NEDOĐIJU!
U ZEMLJU NEDOĐIJU?

MARTI MISTERIJA VAM ZAKAZUJE SASTANAK ZA MESEC DANA U EPIZODI

ZEMLJA NEDOĐIJA

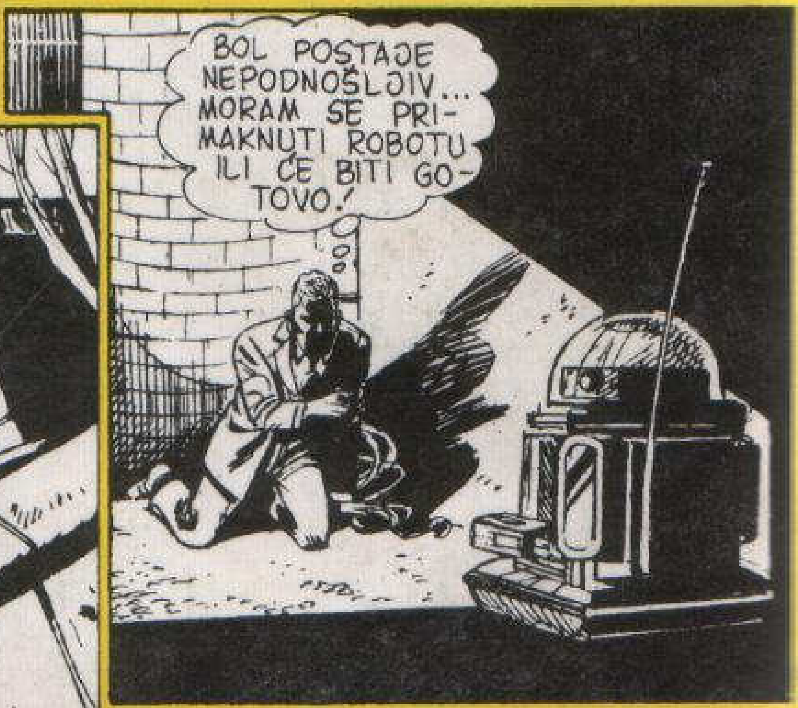

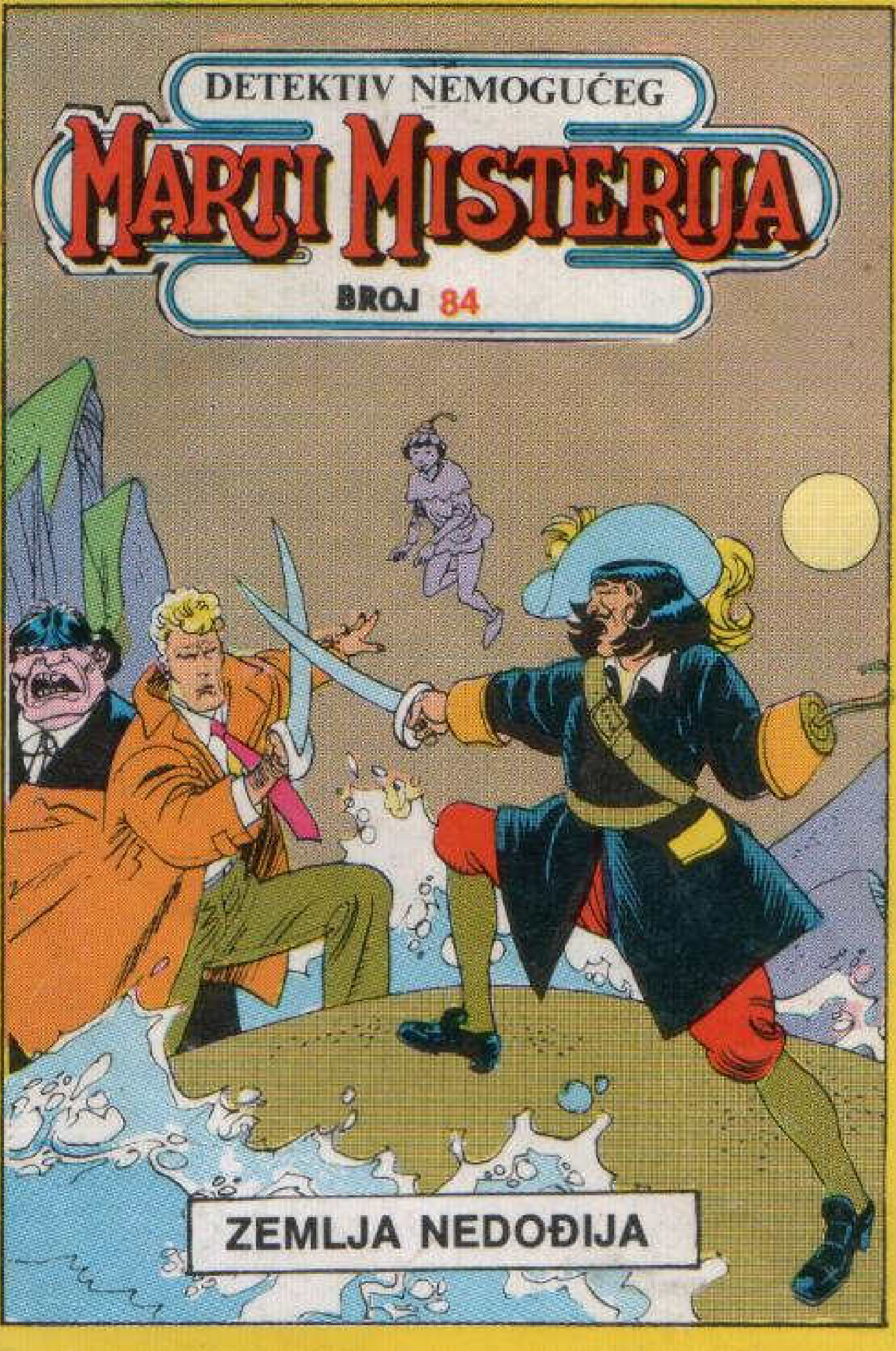

Kutak sveta izolovan od stvarnosti, ljudi koji ponovo započinju večnu borbu za neograničenu moć i, na kraju, sasvim neočekivani i neobični rasplet. Nemojte propustiti sledeći susret sa

MARTIJEM MISTERIJOM

u epizodi

ZEMLJA NEDOĐIJA

YU ISSN 0353-1260
9 770353 126078